

每日资讯

今日要闻2

发改委：保障重建物资供应抑制不合理
涨价

财经新闻3

保税港区申请向沿江港口扩展

基金快讯5

5亿元！最大一单专户理财落户华安

A股市场6

上证所就两大制度限期会员3个月整改

港股市场9

恒指探底反弹小挫 47点中资权重股杀
跌

其他市场9

伦铜涨幅缩减因顾虑中国需求下滑

期货市场价格一览11

财富生活11

股市“灾后重建”的八条箴言

今天是 2008 年 6 月 12 日

旗下基金 最近更新: 2008-06-11

| 名称 | 净值 | 累计 | 涨跌 |
|----------|--------|---------|----------|
| 东方龙 | 0.7270 | 2.4885 | -0.0275% |
| 东方精选 | 0.8037 | 2.7690 | -1.4711% |
| 东方金账簿 | 每万份收益 | 七日年化收益率 | |
| 20080611 | 0.8009 | 3.2490% | |

昨日大盘

| 名称 | 指数 | 涨跌 |
|-------|-----------|--------|
| 上证综指 | 3024.24 | -1.57% |
| 深证成指 | 10458.083 | -2.86% |
| 沪深300 | 3140.299 | -2.07% |
| 上证50 | 2446.776 | -1.37% |

上证

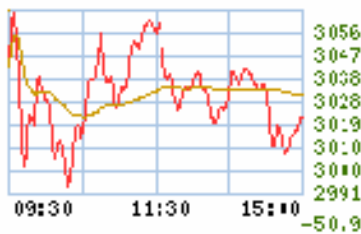

深成

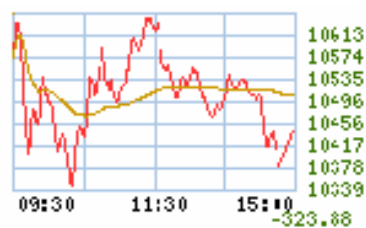

上证深证图片数据取自 SOHU,

今日要闻

发改委: 保障重建物资供应抑制不合理涨价

发改委日前下发通知, 要求灾区有关部门要加强对灾后重建所需物资供求情况的分析, 积极协调从外省调入资源, 保证本地区市场供应。非受灾省(区、市)要积极支援灾区建设, 配合灾区有关部门, 及时协调处理本地区生产、运输和市场供应中出现的矛盾和问题。通知要求, 各地区对销往灾区的钢材出厂价格要加强调控, 稳定在灾前水平。对灾区重建所需水泥、玻璃、木材、砖瓦砂石等区域性较强的物资出厂、销售价格以及钢材销售价格, 灾区及周边省份价格主管部门要认真总结前期对救灾物资价格实行临时价格干预措施的经验, 结合当地实际, 依据《价格法》有关规定, 经报请省级人民政府批准后, 及时采取临时价格干预措施, 通过限定差价率或利润率、规定限价等方式, 保持价格稳定。有关行业协会要指导企业顾全大局, 加强价格自律, 努力稳定企业产品价格。通知部署各地价格主管部门加大市场价格巡查力度, 坚决打击趁灾后重建之机囤积居奇、哄抬价格、串通涨价以及不执行临时价格干预措施、变相涨价等扰乱市场秩序的价格违法行为。对性质恶劣的价格违法案件, 要依法从速从严从重查处, 典型案件要予以公开曝光。

多头监管不变, 地方节地新政形同虚设

北京市规划委、国土资源局等部门日前联合发出《北京市城市建设节约用地标准》, 其中对北京市居住、工业用地规划标准做出了详细规定。该标准是针对国务院年初下发的《关于促进节约集约用地的通知》的配套文件。北京市规划委副总规划师温宗勇表示, 新的“标准”将使北京每年节地 10%-20%。“标准”的执行将采取新老划断的方式, 新项目采取新办法, 老项目仍延续以前的政策。除了北京市, 各地规划部门和土地部门纷纷开始落实“通知”。对此中国土地勘测规划院副总工程师邹晓云表示, 节约集约利用土地政策落实需要加强地方部门协调, 加强土地批后监管, 并不是一两个文件能解决的问题。目前, 地方政府部门在土地管理上仍旧存在多头管理, 沟通不畅等问题。在今年的全国“两会”上, 农工党

| 名称 | 指数 | 涨跌 |
|------|----------|--------|
| 港股指数 | 23327.6 | -0.21% |
| 国企指数 | 12703.03 | -0.68% |
| 红筹指数 | 4929.31 | -0.95% |

数据来源于 SOHU

沪 A 涨幅前五

| 股票 | 价格 | 涨幅 |
|----------------------|-------|---------|
| 西藏天路 | 5.92 | +10.04% |
| 平高电气 | 11.20 | +10.02% |
| 荣华实业 | 11.44 | +10.00% |
| 海通证券 | 28.87 | +9.98% |
| 北京城乡 | 16.43 | +9.97% |

深 A 涨幅前五

| 股票 | 价格 | 涨幅 |
|----------------------|-------|---------|
| 鑫茂科技 | 14.47 | +10.04% |
| 安纳达 | 11.96 | +10.03% |
| 方正电机 | 15.39 | +10.01% |
| 登海种业 | 20.79 | +10.00% |
| 鱼跃医疗 | 18.70 | +10.00% |

沪 A 跌幅前五

| 股票 | 价格 | 跌幅 |
|----------------------|-------|---------|
| 南化股份 | 7.45 | -10.02% |
| 鲁抗医药 | 5.48 | -10.02% |
| 福日电子 | 14.65 | -10.01% |
| 交大昂立 | 7.82 | -10.01% |
| 云南城投 | 24.91 | -10.01% |

深 A 跌幅前五

| 股票 | 价格 | 跌幅 |
|----------------------|-------|---------|
| 广宇发展 | 5.54 | -10.06% |
| 泰达股份 | 7.97 | -10.05% |
| 苏宁环球 | 18.15 | -10.01% |
| 河北宣工 | 8.90 | -10.01% |
| 盾安环境 | 10.61 | -10.01% |

数据来源于新浪网

中央向全国政协提交的一份提案中指出：某省土地审批权在国土部门手中、项目规划被规划部门控制，房子建设在建委手里，而项目投资则需要省发改委审批。邹晓云指出，如果不改变现行的多头监管机制，就无法彻底杜绝开发商等开发主体去“改规划”，“走后门”。即使是“标准”中严格限制的工业用地中配建商品房的现象，也会难以彻底根除。

财经新闻

➤ 保税港区申请向沿江港口扩展

重庆集装箱码头海关总署加工贸易及保税监管司司长何力在日前举行的博鳌论坛物流分会期间透露，重庆寸滩港和广州南沙港作为沿江港口，也正在申请成为保税港区。交通部水运司港口管理处王金文处长介绍，与区港联动的保税物流园区相比，保税港区放宽了免税贸易加工的范围，这样更有利于吸引国际中转货物，今后较长时期内，加工贸易将是参与国际分工的重要贸易方式。因此，国内很多港口都希望申请成为保税港区。目前来说，如果要申请保税港区，需要海关总署等 10 个部委联合审核，然后得到国务院的最终批复。何力介绍，要成为保税港区，第一，首先最起码符合交通部重要的枢纽港口；第二，必须是周边保税物流形成一定规模，有一定量；第三，港口要有一定的服务经济腹地，比如洋山港的腹地是长三角，大连港腹地是东北老工业区；还有，港口原来的基础，比如水深，要有一个比较充分的地理物件可以支持今后继续综合发展；另外，港区腹地的土地的审核目前也是第一位要考虑的。

➤ 前证监会副主席遭双规疑涉多宗券商案件

在 11 日召开的国家开发银行行长碰头例会上，现任国家开发银行副行长王益的缺席引起各方议论。《财经》杂志披露，经中央批准，王益已经于端午节期间被“双规”。王益事发缘由尚无正式官方说法，而多家消息来源均称，此次王被“双规”调查，与其多年来在证券市场的各类违法违规活动相关。今年 52 岁的王益 1992-1995 年任国务院证券委办公室副主任，1995 年 11 月至 1999 年 2 月任证监会副主席，分管

| 名称 | 指数 | 涨跌幅 |
|---------|----------|--------|
| 道琼斯工业指数 | 12083.77 | -1.68% |
| 纳斯达克指数 | 2394.01 | -2.24% |
| 标普500指数 | 1335.49 | -1.69% |
| 日经225指数 | 14183.48 | 1.16% |

数据来源于路透社

| 沪深300行业指数涨幅前5名 | |
|----------------|--------|
| 行业 | 幅度 |
| 信息 | 1.94% |
| 电信 | 0.72% |
| 能源 | 0.05% |
| | |
| | |
| 沪深300行业指数跌幅前5名 | |
| 行业 | 幅度 |
| 可选 | -3.08% |
| 材料 | -2.82% |
| 金融 | -2.80% |
| 医药 | -2.30% |
| 工业 | -2.28% |

数据来源于WIND资讯系统

| 人民币外汇牌价 | | |
|--------------------|---------|---------|
| 2008年6月12日06:04:41 | | |
| 货币名称 | 现汇买入价 | 卖出价 |
| 英镑 | 1352.96 | 1363.83 |
| 港币 | 88.41 | 88.75 |
| 美元 | 690.46 | 693.22 |
| 瑞士法郎 | 668.06 | 673.43 |
| 新加坡元 | 502.5 | 506.53 |
| 瑞典克朗 | 114.25 | 115.17 |
| 丹麦克朗 | 143.72 | 144.87 |
| 挪威克朗 | 133.77 | 134.85 |
| 日元 | 6.449 | 6.5008 |
| 加拿大元 | 675.76 | 681.19 |
| 澳大利亚元 | 653.31 | 658.56 |
| 欧元 | 1071.96 | 1080.57 |
| 澳门元 | 85.95 | 86.27 |
| 菲律宾比索 | 15.55 | 15.68 |
| 泰国铢 | 20.84 | 21.01 |
| 新西兰元 | 521.35 | 525.54 |
| 韩国元 | | 0.6848 |

数据来源于中国银行外汇牌价

股票发行、基金等重要部门，后调任国家开发银行任副行长至今。2007年起，王益作词作曲的《神州颂》在全国很多城市进行演出，演出阵容庞大，耗资不菲。知情人士称，与王益关系密切的企业有的直接提供赞助，有的则买下数百张票让员工去看，其中不乏一些券商和基金管理公司。不久前自杀身亡的“涌金系”掌门人魏东，据信与王关系密切。涌金旗下的国金证券董事长雷波是王益在证监会时期的秘书，魏东的哥哥魏锋是王益《神州颂》演唱会的策划人之一。1999年2月，王益从证监会调任开行担任副行长，在开行分管研究部等部门。一些市场人士反映，王益并未就此离开证券界，依然非常活跃，以其深厚的人脉关系成为联系资本市场与证监会官员的桥梁。广发证券借壳的内幕交易问题、太平洋证券的蹊跷上市等，都与王益颇有瓜葛。

➤ 铁通一分为三并入移动，联通确定分割方案

电信重组继续深入发展。中国移动内部人士透露，中国移动11日召开了内部会议，探讨与中国铁通合并的相关事宜，未来将采取一分为三的方式，即将铁通的铁路专网、网络建设和维护这两部分作为独立子公司并入中国移动集团公司，其他资产则纳入中国移动的上市公司进行管理。铁通在铁路上的运营资产占总资产的绝大部分，在城市中针对普通居民的固网业务、增值业务和宽带业务比例不大。铁通的网络运维部分可能与中国移动的运维部分合并起来，组建子公司。同时，联通内部人士也透露，11日上午在中国联通召开的视频电话会议上，中国联通筹备小组组长常小兵正式宣布了CDMA网络的人员与中国电信的交割方案，将有29.3%的联通员工去电信，这个比例是根据2007年12月31日签订合同的正式员工数量计算出来的，不过这只是一个平均数字。由于中国网通在北方势力比较强大，中国联通与中国网通的融合，在北方地区由中国网通主导，南方地区由中国联通主导，相应的，中国联通划给中国电信的相关人员也南北有别，北方大概为40%，最高有可能达到66.5%，南方约为20%，最低不低于10%，“这同时也符合国资委的建议，主要是为了平衡重组之后，各个运营商之间的人数和规模”。常小兵还

表示，中国联通从 11 日起正式启动资产清查，9 月 30 日将与中国电信开始 CDMA 网络交割，具体时间表为 6 月 25 日完成省级分公司清查工作，7 月 15 日完成总部级清查。

➤ 私募扬言再跌 1000 点也不进场

私募基金经理的悲观之情在经历了 6 月 10 日的暴跌后到达顶峰。几位坚持价值投资的私募基金经理透露，其所管理的资金都已空仓。还有个别人仍有仓位的私募基金经理则明确表示，仓位已经非常低，正在择日出“货”。对于当天接近 8% 的大跌，一位私募基金经理认为，是“国家队的全面撤退”，“五月底前就退出了一大半了，目前在里面的基本都是外围资金了”。对于目前的市场，一位私募基金经理作了如下的描述：“都是空啊，企业业绩不好，美国市场大跌，油价上周四周五大涨，中国不放开油价，通胀压力暴大，几乎没有一个行业抗跌的。”世诚投资管理公司投资经理李如峰指出：“目前没有板块是安全的。油价早晚放开，放开油煤，你说下游企业要多惨？油价估计会出现令人吃惊的上涨。现在买什么保守的品种，都不如现金好，谁都不想埋进去。”针对底部的位置，有私募判断，市场还会有 40% 的跌幅。还有私募基金经理直言：“大盘最忌讳高位横盘，横的时间越长，大家成本越均衡，上攻的阻力就会特别大。”该私募基金经理告诫，“熊市的最大原则就是别看股市，越折腾越惨，通货膨胀时期的最好办法是存银行，尽管贬值，但绝对比折腾好，熊市最好放弃一切幻想，再跌 1000 点我都未必进场”。

基金快讯

➤ 5 亿元！最大一单专户理财落户华安

来自华安基金的信息显示，6 月 11 日该公司已与某民营企业正式签下了 5 亿元的专户理财“大单”，中国银行出任该产品托管银行；这是目前已知的正式签约的金额最大的一个专户理财项目。华安基金表示，这一专户选择了灵活配置型的产品，偏重稳健投资，注重绝对回报。华安基金于 2004 年成立专户理财部，负责此项业务的理论研究和前期市场拓展工作。目前，该公司已开发了针对特定客户资产管理的投资管理系统，并制定了业务管理制度和流程，以确保此项业务稳健运行。华安表示，除了灵活配置型产品外，针对专户理财业务，已设计了从低风险固定收益到高风险股票组合的完整产品库，同时已与多名潜在客户进行了深入沟通，并达成初步合作意向。事实上，此番的 5 亿元大单，超过了大多数近期成立的单只

股票型新基金的规模。对于积弱已久的 A 股市场而言，无疑也显示了来自资金面的提振。

➤ 社保基金或发起私募基金管理公司

全国社保基金理事长戴相龙 11 日在“首届中国股权投资基金年会”上强调，社保基金将在资本市场坚持长期、稳健和责任投资。全国性的产业(股权)基金与创业投资协会在会上正式组成筹备小组，并将报请民政部设立全国性的行业协会，筹备组组长由原国家体改委副主任、现任全国政协人口环境资源委员会副主任邵秉仁担任。戴相龙透露，全国社保基金投资弘毅投资和鼎晖投资基金的规模分别为每家投资额度 20 亿人民币。他指出，要选择更多的私募基金和管理公司加入社保基金的投资，目前，社保基金暂不考虑设立基金管理公司，但将来也有可能主导发起私募基金管理公司。国资委研究中心副主任李保民则认为，目前我国产业资本和金融资本没有很好的融合，中央企业重组改制缺少资本市场的力量，发展股权投资基金可以有所作为，还可以提高闲置资金的使用效率。李保民还透露，国资委正组织筹建企业重组基金。他还建议应加强产权市场制度创新，积极筹建产权交易基金。他表示，目前合作打造企业重组基金条件已经成熟。在企业重组改制实践中仅仅依靠企业内部力量不够，需要实现产权多元化。

A 股市场

➤ 上证所就两大制度限期会员 3 个月整改

12 日，上海证券交易所就近期实施的《会员客户证券交易行为管理实施细则》和《证券异常交易实时监控指引》向上证所会员发布通知，对会员在组织学习、加强配套制度建设及执行等方面提出明确要求，并给予会员 3 个月时间整改落实，3 个月后将两个规则的执行情况进行检查。上证所有关人士介绍，两个规则是贯彻落实《证券公司监督管理条例》、《证券公司风险处置条例》的重要举措，是对上证所会员管理规则、交易规则的细化落实。两个规则以“自律管理关口前移”为指导思想，以加强会员对客户证券交易行为的管理和加强会员的投资者教育工作为主要目的，明确了会员在加强市场规则介绍、了解自己客户、加强风险揭示、发现、制止客户异常交易行为、配合、协同自律管理等工作上的基本要求，明确了上证所在证券价格出现异常波动或者证券交易出现异常情况下的措施。根据两个规则的要求，上证所 12 日发布的《关于推进会员贯彻落实两个规则的通知》明确了近期会员应当建

立、健全的措施与制度，包括建设“一个系统”即证券交易监控系统，建立“五项制度”即证券交易监控制度、客户交易纠纷处理工作制度、自律管理协同管理制度、投资者教育工作制度和客户分类管理制度。上述人士强调，建设系统、建立制度的本身不是目的，关键是要充分发挥系统对客户异常交易行为的发现能力，关键是要将制度规定的管理要求落到实处。

➤ 12 省市万亿国资待注上市公司

股市的不断下跌正在不断吊起地方国资向上市公司注资的胃口。目前，至少有上海、河南、黑龙江、浙江、安徽、江西、重庆、云南、山西、山东、广东、陕西等 12 省(市)国资部门下发了包含通过资本市场进行整合地方国资的具体文件，以此迅速做大做强地方国有企业。并且，这些地方国资部门制订了到“十一五”末实施资产证券化的时间表。截至 2007 年底，地方国有企业的资产约为 17.88 万亿元。即便未来两年多时间内，各地只实现 10%的证券化，但可以注入 A 股的地方国资至少也有 1.79 万亿元。许多省属国有企业资产证券化的行动已紧锣密鼓地展开。如上海，不仅明确“十一五”期间至少将 30%国有资产进行证券化，而且陆续付诸行动。近期，上海国资控股下的上市公司巴士股份、三爱富、广电电子等正在筹划注入资产。统计发现，上海国有资产到 2010 年底 30%证券化，仅仅只是全国准备注向 A 股的万亿地方国有资产的一个部分。各地国资证券化做法与上海如出一辙，一是推动企业集团整体上市或核心资产上市，二是对国有大集团的非主业资产加以剥离或退出。业内人士认为，未来有望形成国家、地方两级国资赛跑整合的格局。而且地方国资的整合虽然不如中央企业那样简单，但更加有的放矢，证券化的主战场应该在金融、地产、核心产业和交通等四大领域。

➤ A 股市场活跃度连续四周下滑

中国证券登记结算公司最新公布的统计数据显示，参与交易的 A 股账户数已经连续四周呈现下降走势。上周参与交易的 A 股账户合计仅为 1055.25 万户，较前一周减少约 70 万户，环比下降约 6.3%。上周末持仓 A 股账户数小幅增加至 4767.94 万户，持仓比例则继续维持在 41.2%左右。相比 5 月 5 日至 5 月 9 日当周的 1677.61 万户，上周数据仅为当时的六成多，而且农历新年以来，参与交易的 A 股账户数仅有 3 周低于 1100 万户，另外两次出现在 4 月初至 4 月中旬的大盘最后探底过程中。中登公司数据显示，两市上周新增股票账户数跌至 178366 户，其中新增 A 股账户数为 177664 户，新增 B 股账户数为 702 户，总体较前一周下

降约 18 个百分点，连续四周单边下滑，而且不到 20 万户的总量以及少于 4 万户的日均量均创出了 2008 年以来的新低。不过上周新增基金账户 19575 户，较前一周略有回升，不过仍然停留在 2 万户以下的较低水平。此外，上周末股票账户数增至 11801.40 万户，其中有效账户数为 9855.12 万户；期末基金账户数小幅攀升至 2768.36 万户。

➤ 股市头上“两把刀”，证监会恐怕无力救市

6 月 8 日，央行宣布上调存款准备金率 1 个百分点；国际原油价格冲向 140 美元每桶。受此影响，10 日沪指暴跌 257.34 点，两市近千只个股跌停，万亿市值瞬间蒸发。经济观察研究院院长清议对此表示，当下盼望政策性利好只是一种“幻想”，单靠证监会一家也无法“救市”。货币政策和临时管控市场价格的财政政策已经对经济和股市形成了“两把刀”，前者令 10 日一天股市市值损失 1 万亿，后者令上市公司业绩亏损，都说明“越紧缩越通胀”，油荒、煤荒和电荒仍将困扰股市的运行。清议进一步指出，如果再不改变“固执乃至教条”的价格管制政策，股市中权重较大的石油、电力、化工行业业绩会全面下滑，中报行情也将“泡汤”，股市进一步下行不可避免。清议列举了一组数据：2007 年农、林、牧、渔、水利全行业消费的能源总量仅占国内能源消费总量的 3.4%；若按石油计算，消费占比为更低的 3.16%。而从另外一个角度看，中国的石油消费中，70% 是燃料油消费，只有 30% 是工业消费，也就是说，管制下的货币政策是用人民的钱补贴 70% 的有车族，是以接近 97% 的消费限价来维持 3% 的石油消费成本，政策的目的是效果均难说“符合科学发展观”。

➤ 中信证券：通胀和产业整合为下半年投资主线

中信证券 11 日发布的 2008 年中期股票投资策略建议投资者适当降低未来收益预期，在当前环境下，可从估值安全、配置反转和政策促发等角度寻找投资机遇。中信证券认为，下半年 A 股将维持低位震荡格局，不排除进一步下调的可能。宏观经济和业绩预期依然是影响下半年股市的核心因素，在两个因素尚未明朗之前，下半年 A 股将维持低位震荡格局。在经济层面，中国经济进入“软着陆”阶段，经济增长与通货膨胀之间正在寻找一个新的平衡点，在此期间，股市往往会经历震荡与波动。今年下半年各类宏观经济指标可能稳定或者趋于好转，随着中国经济步入“适度增长”与“温和通胀”的双重组合，人们对于经济层面的担忧或许

会逐步弱化。在企业业绩层面,随着“高增长、低通胀”的宏观环境已过,企业盈利增长周期也走过高点,油价和预期中的“价格管制”可能成为影响业绩走势和利润分布的最大不确定因素。目前市场对于 2008 年企业业绩增长的预期依然过于乐观,不排除下半年进一步下调的可能,这是下半年最大的制约因素。在盈利调整见底之前,市场依然维持震荡格局。针对下半年的市场形势,中信证券提出了通胀和产业整合两大投资主线。

港股市场

➤ 恒指探底反弹小挫 47 点中资权重股杀跌

继周二千点大跌后,港股市场周三早段惯性急挫,恒生指数一度下跌 197.5 点并低见 23375.52 点;不过,以汇丰控股为首的金融股集体走强,中海油受到高盛、花旗等大行的唱好而强劲反弹,中国网通等中资电信股亦纷纷劲升,从而推动港股大盘节节回升,恒生指数最多上涨 110.65 点,但午后受到 A 股市场跌势的拖累而后继无力,中国石化、中国移动等中资权重股均大幅杀跌,最终拖累恒指收市倒跌 47.92 点,收市报 23327.60 点,成交 629.11 亿港元,较周二同比萎缩两成三;红筹指数低开 46.09 点或 0.93%,收市报 4929.31 点,跌 47.06 点或 0.95%;国企指数低开 74.09 点或 0.58%,收市报 12703.03 点,跌 86.84 点或 0.68%。42 只国企指数成份股只有 12 只上涨,华能国际、大唐发电领涨国企股,而中信银行、中海发展均跌逾 4%。分行业来看,中资金融、地产、石油石化、航运、航空、煤炭等普遍走弱,唯独中资电力股多数走强。

其他市场

期货

➤ 伦铜涨幅缩减因顾虑中国需求下滑

伦敦金属交易所(LME)期铜周三走高,因美元下跌,但涨幅受到有关全球最大消费国中国需求的忧虑限制。三个月期铜 MCU3 结算价报每吨 7920 美元,高于周二尾盘的 7870。盘中稍早其触及 7795 的盘中低点。纽约市场上,截至 1602GMT7 月期铜 HGN8 上涨 2.2 美分至每磅 3.5810 美元。期铜自 4 月 17 日触及纪录高点 8800 以来已经下挫逾 10%。期铜下行的原因包括美元上涨、对全球需求放缓的预期以及 LME 库存上升。不过,分析师称,中国需求下滑限制

期铜涨幅。数据显示中国 5 月铜进口下降。期铝 MAL3 上涨 5 美元至每吨 2960 美元。渣打银行的 Westgate 称,有关美国铝业在澳洲的氧化铝作业遭遇不可抗力的报导将支撑铝价。期铅 MPB3 下滑 3.6%至 1895 的盘中低点,为 2007 年 3 月末以来最低点,最终收报每吨 1910 美元,下跌 55 美元。三个月期锌昨日收报 1934,盘中稍早触及 1875 的盘中低点,为 2005 年 12 月末以来最低点。期镍 MNI3 收报 23300,周二收报 23390。期锡 MSN3 从昨日的 21375 走坚至 21500。

黄金

➤ 纽约黄金收高 1.34%

纽约商品期货交易所 (COMEX) 期金周三上涨,交易商称,因看多基金全线买入贵金属,以回应因油价上升和美元走弱对通胀的影响。COMEX-8 月期金 GCQ8 结算价升 11.7 美元,或 1.34%,报每盎司 882.9 美元。交易商称,只要油价保持在每桶 130 美元以上,黄金和其它贵金属将继续得到良好支撑。美元兑欧元下跌,因央行最近对利率的言论似乎暗示欧元区比美国可能更早加息。COMEX 期金预估最终成交为 109076 口。1915GMT,现货金收高,报每盎司 881.15/882.55 美元,周二尾盘报 866.60/868.00。伦敦金周三午后定盘报 876.25 美元。7 月铂金(白金)期货 PLN8 收高 34.2 美元,或 1.71%,报每盎司 2,037.10 美元。现货铂金尾盘走强,报 2032.50/2052.50 美元。9 月钯金期货 PAU8 收高 4.75 美元,至 433.00 美元。现货钯金报 424/432 美元。7 月白银期货 SIN8 升 22.0 美分,或 1.32%,报每盎司 16.8550 美元。交投区间为 16.68 至 16.9250 美元。现货白银报每盎司 16.88/16.95 美元,周二尾盘报 16.58/16.64。

期货市场价格一览

| 期货品种 | 前收盘 | 收盘价 | 涨跌 (%) |
|-----------|---------|---------|--------|
| 纽约 WTI 原油 | 131.31 | 136.34 | 3.83 |
| 伦敦布伦特原油 | 13102 | 13481 | 2.89 |
| 上海期铜 | 60950 | 60900 | -0.08 |
| 上海期铝 | 18600 | 18620 | 0.11 |
| 国际黄金 | 866.35 | 879.55 | 1.52 |
| 国际白银 | 16.55 | 16.82 | 1.63 |
| 伦敦铜 | 7997 | 8064 | 0.84 |
| 伦敦铝 | 2908.75 | 2913.25 | 0.15 |
| 伦敦锡 | 21355 | 21490 | 0.63 |
| 伦敦镍 | 23445 | 23275 | -0.73 |
| 纽约期糖 | 9.8 | 10.63 | 8.47 |
| 芝加哥大豆 | 1446.5 | 1516.5 | 4.84 |
| 芝加哥玉米 | 673.25 | 703.25 | 4.46 |
| 纽约棉花期货 | 66.25 | 136.34 | 105.80 |
| 纽约棉花期货 | 68.69 | 68.95 | 0.38 |

数据来源路透社，截至为 2008 年 6 月 12 日

财富生活

➤ 股市“灾后重建”的八条箴言

一部《士兵突击》，让王宝强饰演的许三多毫无疑问地深印在了亿万观众的脑海里，也让“不抛弃，不放弃”的信念深入人心。而抗震救灾一线的士兵则以实际行动践行了《士兵突击》里的这些经典名言。

同样，中国股市也经历了一场灾难，暴跌了 50%。同样，股市也需要“灾后重建”，为此，我想把《士兵突击》里的那些名言诠释成股市“灾后重建”的八条箴言：

箴言一：“不抛弃，不放弃。”

这是抗震救灾中最执著的信念，“只要有一线希望，就要尽百倍的努力”，它不知挽救了多少人的生命。在股市中，“不抛弃，不放弃”并不意味着不抛股票，而是不放弃对中国经济稳步增长的希望和政策救市的信心。当股市出现“大余震”时，参与各方都应手挽着

手，维护市场的稳定。

箴言二：“人不能太舒服，太舒服就会出问题。”

这又如秦王嬴政所言“养士如养鹰”，人不能太饱。太饱就会缺乏斗志。在这点上，救灾士兵风餐露宿，从没想过个人得失。作为股民则不能指望股市天天涨，牛市年年有。股市既有赚钱的时候，也有赔钱的时候，输赢都要有一颗平常心。输了，想想灾区的老百姓；赢了，就为灾区献点爱心。七分饱，也许身体会健康。

箴言三：“日子是问题叠着问题。”

问题出现了就要理性面对。谁也不希望天灾发生，但山崩地裂了，士兵们就用森林般的手去补上。股市里也是问题迭出：譬如大小非减持、机构压榨散户、上市公司制假、圈钱无止境、通胀抬头等。但我们不能因问题多，就关了股市吧，我们应该相信，解决问题的过程也就是股市走向成熟健康的过程。

箴言四：“世界上有能喝酒的人吗？没有！只有能扛的人。”

的确，士兵们也是血肉身躯，面对成吨重的瓦砾也扛不起，扛不起但有吊车助力。扛着，就是一种姿态，一尊雕塑。同样，面对股票被腰斩，压力谁没有啊？难熬得让人窒息。有的股民被压得绝望了，但扛着就有希望。想想士兵们在 200 个小时后，还能救出生命。谁能挺住压力，谁就能创造奇迹，最后“生还”。

箴言五：“他做的每件小事就像抓住一颗救命稻草一样，到最后你才发现，他抱住的已经是参天大树了。”

每一个士兵都是一颗小草，但在灾民眼里，他们是参天大树。同样，作为散户甚至连小草都不是，但是种子，几千万散户汇集起来就是森林。石在，火种就不灭。一个没有散户参与的市场，注定了死水微澜，一个由全体散户参与的市场，才会众人拾柴火焰高。因而，善待散户，就要像不要踩踏小草一样呵护他们。

箴言六：“信念这玩意不是说出来的，是做出来的。光荣在于平淡，艰巨在于漫长。”

士兵们在救灾中每天都是平淡而枯燥的，但平淡难掩其光荣。股民的每一天也是平淡的，但长跑无轻物，所以坚韧才能体现一个理性投资者的执著。尽管长线投资成了深度套牢的代名词，但也有持之以恒者胜出的范例。刘元生从散户成为亿万富翁，就是能不断重复地做对每一件事。成功就是简单的事情不断重复。当然，这说来简单，做起来不易。

箴言七：“别混日子了，小心日子把你们给混了。”

士兵们不混日子，养兵千日，用兵一时。一声令下，逢山开路，遇水搭桥，所向披靡。股民混日子是每天追涨杀跌。你会觉得自己赚了，逃了顶，抄了底，但长久看来，混久了终究是把自己给混了。十多年的经验告诉我，没有一个在股市中成为大赢家的短线高手。你可以选择现在混，但时间对你的酬劳是日子会混你。

箴言八：“生死不离”。

成龙的一首《生死不离》正在大江南北传唱。“生死不离”还有另一层意义：在都江堰，当 55 岁的杨国华在“5·12”大地震发生后的第五天，从废墟中被人挖出时，奄奄一息的他，看见赈灾人员随身携带的笔记本电脑，他便问：“能上网吗，能帮我看看股市今天情况怎样吗？”杨国华地震前是个股民，买了好几只股票。当时在场所有的人不禁哑然失笑。这条新闻一开始被当做笑谈在网上流传。大家都在议论，就在生命危在旦夕的时候，他最关心的，居然不是自己的生命，真乃要钱不要命。但随后的深入调查让所有人百感交集：杨国华在这次地震中失去了亲人，失去了家园。除了股票，几乎一无所有。当实体资本在一夜间消殒后，才顿知虚拟资本的价值。即使生命消逝了，它还能让下一代继承，生生不息。因此，除非你永不炒股，无论空方也好，多方也好，股市的所有参与方都与股市结下了生死不离之缘，谁离开了谁，就都失去了价值。

灾难使我们懂得：熊也好，牛也好；跌也好，涨也好；红也好，黑也好，都不重要。重要的是“活着”就好！

——中国证券报

(本资讯所有文字信息均选自“WIND 资讯”)

风险提示:

基金管理人承诺以诚实信用、勤勉尽责的原则管理和运用基金财产，但不保证最低收益，投资有风险，过往业绩并不代表将来业绩。

免责声明

本报告由东方基金管理有限责任公司制作，仅供中华人民共和国境内的专业投资者使用。本公司在中华人民共和国证券监督管理委员会的监督管理下进行日常投资运作，受中华人民共和国法律所管辖，遵守中华人民共和国各项法律。任何人不得以本报告为基础从事违背中华人民共和国法律之行为。

未经本公司明确的书面许可，任何人不得对本报告及其部分内容进行任何形式的复制、引用、发布、传播。本文提供的所有信息仅作为传播用处，决非建议以此信息作为任何特别的交易策略。本报告中的信息均来源于已公开的资料，尽管本报告所载信息来源于本公司认为可靠的渠道，但是我们并不对其准确性或完整性提供声明或保证，不保证该信息未经任何更新，也不保证本公司做出的任何建议不会发生任何变更。本公司也不对任何人因使用本文提供信息而引致的损失承担任何责任。