

东方核心动力混合型证券投资基金 2022 年第 2 季度报告

2022 年 6 月 30 日

基金管理人：东方基金管理股份有限公司

基金托管人：中国银行股份有限公司

报告送出日期：2022 年 7 月 20 日

§ 1 重要提示

基金管理人的董事会及董事保证本报告所载资料不存在虚假记载、误导性陈述或重大遗漏，并对其内容的真实性、准确性和完整性承担个别及连带责任。

基金托管人中国银行股份有限公司根据本基金合同规定，于 2022 年 7 月 19 日复核了本报告中的财务指标、净值表现和投资组合报告等内容，保证复核内容不存在虚假记载、误导性陈述或者重大遗漏。

基金管理人承诺以诚实信用、勤勉尽责的原则管理和运用基金资产，但不保证基金一定盈利。

基金的过往业绩并不代表其未来表现。投资有风险，投资者在作出投资决策前应仔细阅读本基金的招募说明书。

本报告中财务资料未经审计。

本报告期自 2022 年 4 月 1 日起至 2022 年 6 月 30 日止。

§ 2 基金产品概况

基金简称	东方核心动力混合	
基金主代码	400011	
前端交易代码	400011	
后端交易代码	400012	
基金运作方式	契约型开放式	
基金合同生效日	2009 年 6 月 24 日	
报告期末基金份额总额	127,409,327.59 份	
投资目标	坚持长期投资理念，以全球视野考察中国经济、行业以及个股的成长前景，通过“核心-卫星”投资策略，把握中国经济崛起过程中的投资机遇，在控制投资风险的前提下，追求资本的长期稳定增值。	
投资策略	根据对宏观经济运行周期的研判，确定股票、债券、现金等资产的配置比例，并根据不同资产类别的收益情况进行动态调整。	
业绩比较基准	沪深 300 指数收益率×80%+中证全债指数收益率×20%	
风险收益特征	本基金为混合型基金，其预期收益及预期风险水平高于债券型基金和货币市场基金，但低于股票型基金，属于中等风险水平的投资品种。	
基金管理人	东方基金管理股份有限公司	
基金托管人	中国银行股份有限公司	
下属分级基金的基金简称	东方核心动力混合 A	东方核心动力混合 C
下属分级基金的交易代码	400011	014986
下属分级基金的前端交易代码	400011	-
下属分级基金的后端交易代码	400012	-

报告期末下属分级基金的份额总额	107,406,173.15 份	20,003,154.44 份
-----------------	------------------	-----------------

§ 3 主要财务指标和基金净值表现

3.1 主要财务指标

单位：人民币元

主要财务指标	报告期（2022 年 4 月 1 日-2022 年 6 月 30 日）	
	东方核心动力混合 A	东方核心动力混合 C
1. 本期已实现收益	-8,504,563.59	-349,403.61
2. 本期利润	12,040,840.90	2,244,572.90
3. 加权平均基金份额本期利润	0.1062	0.2273
4. 期末基金资产净值	188,368,943.33	35,144,184.02
5. 期末基金份额净值	1.7538	1.7569

注：①本期已实现收益指基金本期利息收入、投资收益、其他收入（不含公允价值变动收益）扣除相关费用后的余额，本期利润为本期已实现收益加上本期公允价值变动收益。

②所述基金业绩指标不包括持有人认购或交易基金的各项费用，计入费用后实际收益水平要低于所列数字。

3.2 基金净值表现

3.2.1 基金份额净值增长率及其与同期业绩比较基准收益率的比较

东方核心动力混合 A

阶段	净值增长率①	净值增长率标准差②	业绩比较基准收益率③	业绩比较基准收益率标准差④	①-③	②-④
过去三个月	7.21%	1.36%	5.28%	1.14%	1.93%	0.22%
过去六个月	-4.83%	1.37%	-6.91%	1.16%	2.08%	0.21%
过去一年	-4.34%	1.21%	-10.31%	1.00%	5.97%	0.21%
过去三年	52.48%	1.21%	17.73%	1.01%	34.75%	0.20%
过去五年	44.98%	1.17%	25.16%	1.01%	19.82%	0.16%
自基金合同生效起至今	117.48%	1.36%	59.18%	1.17%	58.30%	0.19%

东方核心动力混合 C

阶段	净值增长率①	净值增长率标准差②	业绩比较基准收益率③	业绩比较基准收益率标准差④	①-③	②-④
----	--------	-----------	------------	---------------	-----	-----

		准差②	收益率③	收益率标准差 ④		
过去三个月	7.11%	1.36%	5.28%	1.14%	1.83%	0.22%
自基金合同 生效起至今	1.61%	1.41%	-3.52%	1.21%	5.13%	0.20%

3.2.2 自基金合同生效以来基金累计净值增长率变动及其与同期业绩比较基准收益率变动的比较

东方核心动力混合A累计净值增长率与同期业绩比较基准收益率的历史走势对比图

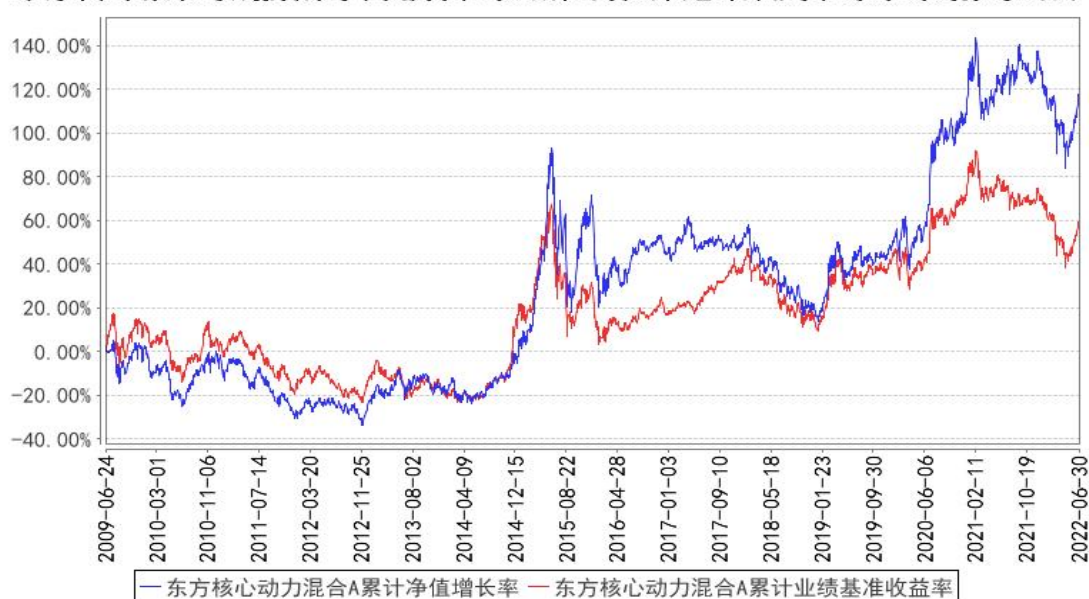

东方核心动力混合C累计净值增长率与同期业绩比较基准收益率的历史走势对比图

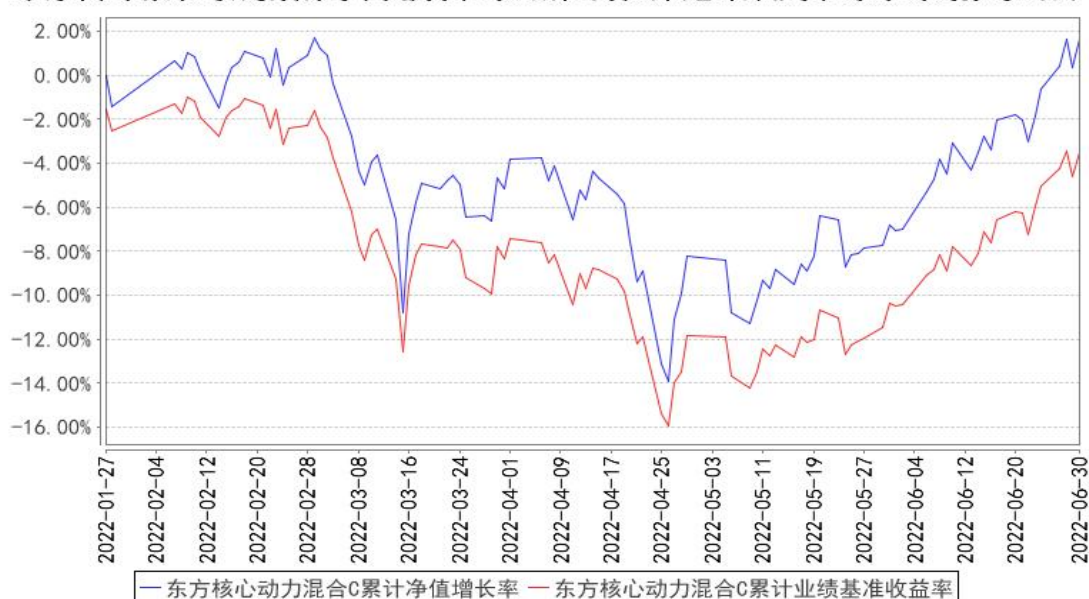

§ 4 管理人报告

4.1 基金经理（或基金经理小组）简介

姓名	职务	任本基金的基金经理期限		证券从业年限	说明
		任职日期	离任日期		
盛泽	本基金基金经理、量化投资部副总经理	2019年9月17日	-	7年	量化投资部副总经理，华威大学经济与国际金融经济学硕士，7年投资从业经历。曾任德邦基金管理有限公司投资研究部研究员、基金经理助理职位。2018年7月加盟本基金管理人，曾任量化投资部总经理助理，东方启明量化先锋混合型证券投资基金基金经理，现任东方量化成长灵活配置混合型证券投资基金基金经理、东方岳灵活配置混合型证券投资基金基金经理、东方鼎新灵活配置混合型证券投资基金基金经理、东方量化多策略混合型证券投资基金基金经理、东方核心动力混合型证券投资基金基金经理。

注：①此处的任职日期和离任日期分别指根据公司决定确定的聘任日期和解聘日期。

②证券从业的含义遵从行业协会《证券业从业人员资格管理办法》的相关规定。

4.1.1 期末兼任私募资产管理计划投资经理的基金经理同时管理的产品情况

无

4.2 管理人对报告期内本基金运作合规守信情况的说明

基金管理人在本报告期内严格遵守《中华人民共和国证券法》、《中华人民共和国证券投资基金法》、《公开募集证券投资基金管理人监督管理办法》及其各项实施准则、《东方核心动力混合型证券投资基金基金合同》和其他有关法律法规的规定，本着诚实信用、勤勉尽责的原则管理和运作基金资产，在严格控制风险的基础上，为基金份额持有人谋求最大利益，无损害基金份额持有人利益的行为。本基金无违法、违规行为。本基金投资组合符合有关法规及基金合同的约定。

4.3 公平交易专项说明

4.3.1 公平交易制度的执行情况

基金管理人根据中国证监会颁布的《证券投资基金管理公司公平交易制度指导意见》（2011年修订），制定了公平交易管理制度。

基金管理人建立了投资决策的内部控制体系和客观的研究方法，各投资组合经理在授权范围内自主决策，各投资组合共享研究平台，在获得投资信息、投资建议和实施投资决策方面享有公平的机会。

基金管理人实行集中交易制度，建立公平的交易分配制度，确保各投资组合享有公平的交易

执行机会。对于交易所公开竞价交易，基金管理人执行交易系统内的公平交易程序；对于债券一级市场申购、非公开发行股票申购等非集中竞价交易，各投资组合经理在交易前独立地确定各投资组合的交易价格和数量，基金管理人按照价格优先、比例分配的原则对交易结果进行分配；对于银行间交易，按照时间优先、价格优先的原则保证各投资组合获得公平的交易机会。

基金管理人定期对不同投资组合不同时间段同向交易价差、反向交易情况、异常交易情况进行统计分析，投资组合经理对相关交易情况进行合理性解释并留存记录。

本报告期内，基金管理人严格遵守法律法规关于公平交易的相关规定，在授权、研究分析、投资决策、交易执行、业绩评估等投资管理活动中公平对待不同投资组合，未直接或通过第三方的交易安排在不同投资组合之间进行利益输送。本基金运作符合法律法规和公平交易管理制度规定。

4.3.2 异常交易行为的专项说明

本报告期内，未发现本基金存在可能导致不公平交易和利益输送的异常交易行为。

本报告期内，未出现涉及本基金的交易所公开竞价同日反向交易成交较少的单边交易量超过该证券当日成交量 5% 的情况。

4.4 报告期内基金的投资策略和运作分析

本报告期内，A 股市场在经历了今年一季度的板块估值消化后，逐渐回暖。分阶段来看，4 月行情主要受到疫情、全球通胀和美联储的加息缩表的影响，导致市场延续了前期的下跌趋势，以电力设备及新能源行业为代表的成长风格板块跌幅靠前。此后自 4 月底开始至报告期末，行情反弹幅度较大，主要原因是疫情好转，尤其是经济重镇上海地区及周边的复产复工，制造业 PMI 也从底部逐步回升，总体趋势的反弹也带动了内部风格的一次反转，A 股重回高成长、高景气赛道风格。行业方面，汽车、电新、机械反弹幅度最大，且仅有地产为负收益，风格和行业上的分化主要原因是由于反弹行情中高估值、高弹性的股票反弹较多，防御板块反弹力度小；此外，汽车消费政策刺激和产业链的复工带来的汽车销量超预期也是汽车及新能源汽车相关板块反弹力度大的原因。

除此之外，6 月中旬市场另一个值得重视的变化是煤炭、石油板块的明显回调，自 2021 年以来，全球供给型能源危机不断扩大，其原因主要是我们当前恰好处于化石能源产能的一轮周期低谷，是 2015 年之后的这一轮油价低谷期中全球化石能源投产大幅下滑带来的长期后果，尤其今年的行情还受到海外国家冲突等事件的冲击，资源品短缺现象不断加重。然而自 6 月中旬开始，在美联储为应对通胀高企压力将大幅加息的预期下，海外市场对于未来美国经济陷入衰退形成了

一定恐慌，认为此轮通胀将大概率导致经济“硬着陆”，从而对市场需求端形成巨大压力。此举导致大宗商品价格普跌，影响传导至国内市场，在 A 股市场当中煤炭与石油石化成为 6 月后半月跌幅最大的两个行业。

展望未来，宏观经济指标正逐步企稳向好，通胀较海外市场而言也相对缓和，然而在全球通胀加剧、资源品短缺以及疫情不断反复的背景下，稳增长压力依然较大，反观上市公司基本面方面，未来不同板块的盈利水平也将大概率进一步分化，抗通胀资产依然是当前相对性价比更优的选择；从海外的角度来看，经过近两个月的数据分析观察，美联储的加息缩表对我国资本流出、汇率、资产价格的压力并未明显加大，但随着美联储加息节奏的不断变化，美国经济的衰退预期依然较强，通胀带来的需求端负面打压影响及时间跨度可能比想象中更深更久。随着疫情总体改善，服务业生产经营开始恢复，行业景气度不断回升，但是需求修复尚待时日，尤其制造业成本依然高企，对未来盈利一致预期形成一定了压制。我们认为，下半年就业及通胀依然是后疫情时代经济基本面修复的重点，在此背景下如何提振市场需求及居民消费能力，可能仍然需要帮扶纾困等政策发力来稳住市场信心。未来我们将密切关注国内疫情的发展和海外经济的走势，对市场整体保持谨慎，努力控制组合风险暴露，尽力为投资者争取超额收益。

4.5 报告期内基金的业绩表现

2022 年 4 月 1 日起至 2022 年 6 月 30 日，本基金 A 类净值增长率为 7.21%，业绩比较基准收益率为 5.28%，高于业绩比较基准 1.93%；本基金 C 类净值增长率为 7.11%，业绩比较基准收益率为 5.28%，高于业绩比较基准 1.83%。

4.6 报告期内基金持有人数或基金资产净值预警说明

报告期内，本基金不存在连续二十个工作日基金份额持有人数量低于二百人或基金资产净值低于五千万元的情形。

§ 5 投资组合报告

5.1 报告期末基金资产组合情况

序号	项目	金额（元）	占基金总资产的比例（%）
1	权益投资	209,692,136.64	92.67
	其中：股票	209,692,136.64	92.67
2	基金投资	-	-
3	固定收益投资	12,502,484.96	5.53
	其中：债券	12,502,484.96	5.53
	资产支持证券	-	-
4	贵金属投资	-	-

5	金融衍生品投资	-	-
6	买入返售金融资产	-	-
	其中：买断式回购的买入返售金融资产	-	-
7	银行存款和结算备付金合计	2,620,192.09	1.16
8	其他资产	1,458,805.88	0.64
9	合计	226,273,619.57	100.00

5.2 报告期末按行业分类的股票投资组合

5.2.1 报告期末按行业分类的境内股票投资组合

代码	行业类别	公允价值（元）	占基金资产净值比例（%）
A	农、林、牧、渔业	-	-
B	采矿业	8,540,902.00	3.82
C	制造业	126,615,320.73	56.65
D	电力、热力、燃气及水生产和供应业	9,383,110.00	4.20
E	建筑业	8,340,278.00	3.73
F	批发和零售业	11,485.08	0.01
G	交通运输、仓储和邮政业	8,877,228.00	3.97
H	住宿和餐饮业	-	-
I	信息传输、软件和信息技术服务业	2,049,892.32	0.92
J	金融业	35,641,513.03	15.95
K	房地产业	3,511,650.00	1.57
L	租赁和商务服务业	6,124.73	0.00
M	科学研究和技术服务业	6,318,594.11	2.83
N	水利、环境和公共设施管理业	7,153.02	0.00
O	居民服务、修理和其他服务业	-	-
P	教育	-	-
Q	卫生和社会工作	388,885.62	0.17
R	文化、体育和娱乐业	-	-
S	综合	-	-
	合计	209,692,136.64	93.82

5.3 期末按公允价值占基金资产净值比例大小排序的股票投资明细

5.3.1 报告期末按公允价值占基金资产净值比例大小排序的前十名股票投资明细

序号	股票代码	股票名称	数量（股）	公允价值（元）	占基金资产净值比例（%）
1	600519	贵州茅台	5,059	10,345,655.00	4.63
2	600036	招商银行	159,100	6,714,020.00	3.00
3	300750	宁德时代	10,700	5,713,800.00	2.56
4	600438	通威股份	78,100	4,675,066.00	2.09

5	002460	赣锋锂业	31,300	4,654,310.00	2.08
6	000858	五粮液	21,100	4,260,723.00	1.91
7	601668	中国建筑	781,900	4,159,708.00	1.86
8	002709	天赐材料	66,276	4,113,088.56	1.84
9	601398	工商银行	848,000	4,044,960.00	1.81
10	603259	药明康德	36,420	3,787,315.80	1.69

5.4 报告期末按债券品种分类的债券投资组合

序号	债券品种	公允价值（元）	占基金资产净值比例（%）
1	国家债券	12,502,484.96	5.59
2	央行票据	-	-
3	金融债券	-	-
	其中：政策性金融债	-	-
4	企业债券	-	-
5	企业短期融资券	-	-
6	中期票据	-	-
7	可转债（可交换债）	-	-
8	同业存单	-	-
9	其他	-	-
10	合计	12,502,484.96	5.59

5.5 报告期末按公允价值占基金资产净值比例大小排序的前五名债券投资明细

序号	债券代码	债券名称	数量（张）	公允价值（元）	占基金资产净值比例（%）
1	019664	21 国债 16	123,000	12,502,484.96	5.59
2	-	-	-	-	-
3	-	-	-	-	-
4	-	-	-	-	-
5	-	-	-	-	-

5.6 报告期末按公允价值占基金资产净值比例大小排序的前十名资产支持证券投资 明细

本基金本报告期末未持有资产支持证券。

5.7 报告期末按公允价值占基金资产净值比例大小排序的前五名贵金属投资明细

本基金本报告期末未持有贵金属。

5.8 报告期末按公允价值占基金资产净值比例大小排序的前五名权证投资明细

本基金本报告期末未持有权证。

5.9 报告期末本基金投资的股指期货交易情况说明

本基金本报告期末未持有股指期货。

5.10 报告期末本基金投资的国债期货交易情况说明

本基金本报告期末未持有国债期货。

5.11 投资组合报告附注

5.11.1 本基金投资的前十名证券的发行主体本期是否出现被监管部门立案调查，或在报告编制日前一年内受到公开谴责、处罚的情形

本基金所持有的招商银行(600036.SH)于 2022-03-21 被中国银行保险监督管理委员会公开处罚。主要违法事实:招商银行监管标准化数据(EAST)系统数据质量及数据报送存在以下违法违规行为:一、不良贷款余额 EAST 数据存在偏差;二、漏报贷款核销业务 EAST 数据;三、漏报信贷资产转让业务 EAST 数据等十三项。招商银行(600036.SH)于 2021-11-18 被中国银行保险监督管理委员会上海监管局公开处罚,责令改正。主要违法事实:未按照保险公司提供的销售合同条款全面、客观揭示所代销保险产品风险。招商银行(600036.SH)于近一年内公告了招商银行股份有限公司广州分行等多个分支机构被中国人民银行广州分行等监管机构分别处以处罚,主要违法违规事实涉及信贷违规、销售违规等。招商银行(600036.SH)于近一年内公告了周园斌等多位公司高管被中国银行保险监督管理委员会上海监管局等监管机构分别处以处罚,违法事实涉及:2020 年 7 月至 9 月,周园斌对招商银行上海分行部分个人贷款变相用于购房负直接管理责任等。

本基金所持有的赣锋锂业(002460.SZ)于 2022-06-08 被深圳证券交易所监管关注。主要违法事实:公司于 2022 年 5 月 17 日披露的《关于深圳证券交易所对公司 2021 年年度报告问询函回函的公告》显示,2022 年 2 月,公司与上海聚锦归企业管理合伙企业(有限合伙)共同投资设立新余赣锋矿业有限公司(以下简称“赣锋矿业”),公司出资 10.85 亿元,持有赣锋矿业 62%的股权,占 2020 年经审计净资产的 10.13%,公司未及时对上述投资事项履行信息披露义务。公司于 2021 年 3 月 9 日披露的《关于收购伊犁鸿大 100%财产份额涉及矿业权投资的公告》显示,公司拟以 14.70 亿元收购伊犁鸿大基业股权投资合伙企业(有限合伙)100%财产份额,公司于 2022 年 3 月 31 日披露的《2021 年年度报告》显示,上述收购事项已于 2021 年 12 月 3 日完成,公司未及时披露有关交付或者过户事宜。

本基金所持有的工商银行(601398.SH)于 2022-03-21 被中国银行保险监督管理委员会公开处罚。主要违法事实:中国工商银行监管标准化数据(EAST)系统数据质量及数据报送存在以下违法违规行为:一、抵押物价值 EAST 数据存在偏差;二、漏报信贷资产转让业务 EAST 数据;三、未报送公募基金投资业务 EAST 数据等十二项。工商银行(601398.SH)于近一年内公告了中国工商银行股份有限公司湖南省分行等多个分支机构被中国人民银行长沙市中心支行等监管机构分别处以处罚。

罚,主要违法违规事实涉及信贷违规、销售违规等。工商银行(601398.SH)于近一年内公告了贾永平等多位分支行高管被中国银行保险监督管理委员会包头银监分局等监管机构分别处以处罚,违法事实涉及:中国工商银行股份有限公司包头东河支行项目资本金未同比例到位发放贷款的直接责任人等。

本基金所持有的药明康德(603259.SH)公司股东上海瀛翊投资中心(有限合伙)于2022-05-27被中国证券监督管理委员会责令改正,公开处罚,公开批评。药明康德(603259.SH)公司股东上海瀛翊投资中心(有限合伙)于2022-05-13被上海证券交易所公开谴责。药明康德(603259.SH)公司其它关联方陈志杰于2022-05-13被上海证券交易所公开谴责。药明康德2018年IPO时持股0.8381%的股东上海瀛翊于2021年5月14日至6月8日期间,通过集中竞价交易减持药明康德股份合计17,249,686股,占总股本的0.6962%,减持价格143.49-176.88元/股,减持金额28.94亿元,减持后持股比例降至0.1419%。上海瀛翊通过证券交易所集中竞价交易减持首次公开发行前股份,未能按其前期作出的承诺提前15个交易日向证券交易所报告备案减持计划及公告,未能预先披露减持计划,直至2021年6月12日才就相关股份买卖情况履行信息披露义务,违规减持股份金额巨大、情节严重。另经查明,上海瀛翊本次违规减持行为是由其执行事务合伙人江苏瑞联投资基金管理有限公司(以下简称江苏瑞联,原江苏华泰瑞联基金管理有限公司)及其执行董事暨总经理陈志杰直接决策并实际具体实施。此外,针对上海瀛翊违反公开承诺、减持大额股份未履行相关信息披露义务等行为,中国证监会于2022年5月12日出具《行政处罚事先告知书》(处罚字〔2022〕30号),拟对上海瀛翊责令改正,给予警告并处以罚款2亿元。

以上事项不会对各公司本年度经营业绩产生重大负面影响。

本基金决策依据及投资程序:

(1) 研究员对宏观经济、证券市场、行业和公司的发展变化进行深入而有效的研究,形成有关的各类报告或者量化投资策略,为本基金的投资管理提供决策依据。

(2) 投资决策委员会定期召开会议,讨论本报告期内本基金投资的前十名股票中,没有投资超出基金合同规定范围形成本基金的资产配置比例指导意见。

(3) 基金经理根据投资决策委员会的决议,参考上述报告,并结合自身的分析判断,形成基金投资计划,主要包括行业配置和投资组合管理。

(4) 交易部依据基金经理的指令,制定交易策略,统一进行具体品种的交易;基金经理必须遵守投资组合决定权和交易下单权严格分离的规定。

(5) 投资决策委员会根据市场变化对投资组合计划提出市场风险防范措施,监察稽核部、合规法务部、风险管理部对投资组合计划的执行过程进行日常监督和量化风险控制。

本基金投资上述公司主要基于以下原因：该基金基于基本面进行选股，选择盈利增速较高、基本面向好、估值较低等符合选股标准的股票进行分散投资。

除上述情况外，本报告期内本基金投资的前十名证券的发行主体未发现存在被监管部门立案调查，或在报告编制日前一年内受到公开谴责、处罚的情况。

5.11.2 基金投资的前十名股票是否超出基金合同规定的备选股票库

本基金投资的前十名股票中，没有投资于超出基金合同规定备选股票库之外的股票。

5.11.3 其他资产构成

序号	名称	金额（元）
1	存出保证金	13,594.38
2	应收证券清算款	1,429,413.15
3	应收股利	-
4	应收利息	-
5	应收申购款	15,798.35
6	其他应收款	-
7	其他	-
8	合计	1,458,805.88

5.11.4 报告期末持有的处于转股期的可转换债券明细

本基金本报告期末未持有可转换债券。

5.11.5 报告期末前十名股票中存在流通受限情况的说明

本基金本报告期末前十名股票中不存在流通受限情况。

§ 6 开放式基金份额变动

单位：份

项目	东方核心动力混合 A	东方核心动力混合 C
报告期期初基金份额总额	118,233,190.60	4,863,628.92
报告期期间基金总申购份额	288,856.44	20,641,560.85
减：报告期期间基金总赎回份额	11,115,873.89	5,502,035.33
报告期期间基金拆分变动份额（份额减少以“-”填列）	-	-
报告期期末基金份额总额	107,406,173.15	20,003,154.44

§ 7 基金管理人运用固有资金投资本基金情况

7.1 基金管理人持有本基金份额变动情况

本报告期基金管理人未持有过本基金份额。

7.2 基金管理人运用固有资金投资本基金交易明细

本报告期基金管理人未运用固有资金投资本基金。

§ 8 影响投资者决策的其他重要信息

8.1 报告期内单一投资者持有基金份额比例达到或超过 20%的情况

投资者类别	报告期内持有基金份额变化情况				报告期末持有基金情况		
	序号	持有基金份额比例达到或者超过 20%的时间区间	期初份额	申购份额	赎回份额	持有份额	份额占比 (%)
机构	1	20220401 - 20220630	80,320,317.66	-	-	80,320,317.66	63.04
产品特有风险							
基金管理人对本基金拥有完全自主投资决策权。 (1) 当持有基金份额比例达到或超过 20%的投资者较大比例赎回且基金的现金头寸不足时,可能会导致本基金的流动性风险及相关冲击成本,可能造成基金净值的波动。 (2) 当上述投资者赎回触发基金合同约定的巨额赎回情形时,基金管理人可以根据基金合同约定进行相应处理,可能会影响投资者赎回。							

8.2 影响投资者决策的其他重要信息

截止 2022 年 6 月 30 日,本基金持有科创板流通受限股。其中:晶科能源(688223),公允价值占基金资产净值比例为 0.15%;臻镭科技(688270),公允价值占基金资产净值比例为 0.04%;唯捷创芯(688153),公允价值占基金资产净值比例为 0.03%。

§ 9 备查文件目录

9.1 备查文件目录

- 一、《东方核心动力混合型证券投资基金基金合同》
- 二、《东方核心动力混合型证券投资基金托管协议》
- 三、东方基金管理股份有限公司批准成立批件、营业执照、公司章程
- 四、本报告期内公开披露的基金资产净值、基金份额净值及其临时公告

9.2 存放地点

上述备查文本存放在本基金管理人办公场所。

9.3 查阅方式

投资者可免费查阅，在支付工本费后，可在合理时间内取得上述文件的复制件或复印件。相关公开披露的法律文件，投资者还可在本基金管理人网站（www.orient-fund.com）查阅。

东方基金管理股份有限公司

2022 年 7 月 20 日